

# Was ist neu in Haufe Advolux 2.610?

## 1. Ein- und Auschecken von Akten (mobile Kanzlei)

Akten können ab sofort zur Bearbeitung außerhalb der Kanzlei ausgecheckt und anschließend wieder eingchecked werden. Das Aus- und Einchecken kann sowohl auf einen Datenträger (z. B. USB-Stick) als auch über das Netzwerk mit einer verbundenen Datenbank erfolgen.

Aktenzeichen	Bezeichnung	Status
<input type="checkbox"/> 001-12	Meier ./ Müller	unverändert
<input type="checkbox"/> 001-12	mobile Akte	eigen/aus
<input type="checkbox"/> 002-12	Beratung Schmidt	unverändert
<input type="checkbox"/> 003-12	Akte ohne Dokumente	unverändert
<input type="checkbox"/> 003-12	Schmidt ./ Köhler	unverändert
<input type="checkbox"/> 005-12	Test GmbH ./ Versuch AG	unverändert

Aktenzeichen	Bezeichnung	Status
<input type="checkbox"/> 001-12	mobile Akte	ausgesecheckt/unverändert...

Vor der Online-Aktualisierung war es erforderlich, sich eine weitere Lizenz freischalten zu lassen, um mit Advolux mobil arbeiten zu können. Jetzt kann Advolux auf einem Notebook installiert werden und mit dem Lizenzschlüssel „**mobile Kanzlei**“ freigeschaltet werden. Mit dieser Installation können gleichzeitig bis zu 20 Akten eingchecked, bearbeitet und anschließend wieder in die Kanzlei übertragen werden.

Immer, wenn sich das Notebook im Netzwerk der Kanzlei befindet – egal ob über WLAN oder LAN –, erkennt Advolux diese „mobile Kanzlei“ automatisch und der Anwender kann seine Akten direkt auf das Notebook überspielen.



## 2. Synchronisieren von mehreren Kanzlei-Standorten

Mehrere Standorte (z. B. Hamburg und Berlin) können nun miteinander verbunden und dann synchronisiert werden. Üblicherweise werden sämtliche Personen, sowie je nach Einstellung auch die Termine, Aufgaben und die ausgecheckten Akten (samt Inhalten) miteinander synchronisiert. Über diese Verbindung können auch Akten ein- und ausgecheckt werden. Eine **überörtliche Kollisionsprüfung** findet selbstverständlich statt.

## 3. Adressdaten und Kalenderdaten synchronisieren

Adress- und Kalenderdaten lassen sich jetzt mit dem MS-Exchange-Server (und damit auch mit allen angeschlossenen Devices wie z. B. einem iPhone, einem Android-Handy, etc.) austauschen und synchronisieren.

## 4. Kalenderfunktionen erweitert

Der Kalender enthält mit dem Online-Update einen (zuschaltbaren) halbtransparenten Bereich in der Wochen- und Tagesansicht. In diesem Bereich werden alle Tagesinhalte zusammengefasst (ähnlich wie in der Monatsansicht). Die zuletzt eingestellte Kalenderansicht (Wochen-, Monats- oder Tagesansicht) „merkt“ sich Advolux jetzt auch automatisch.

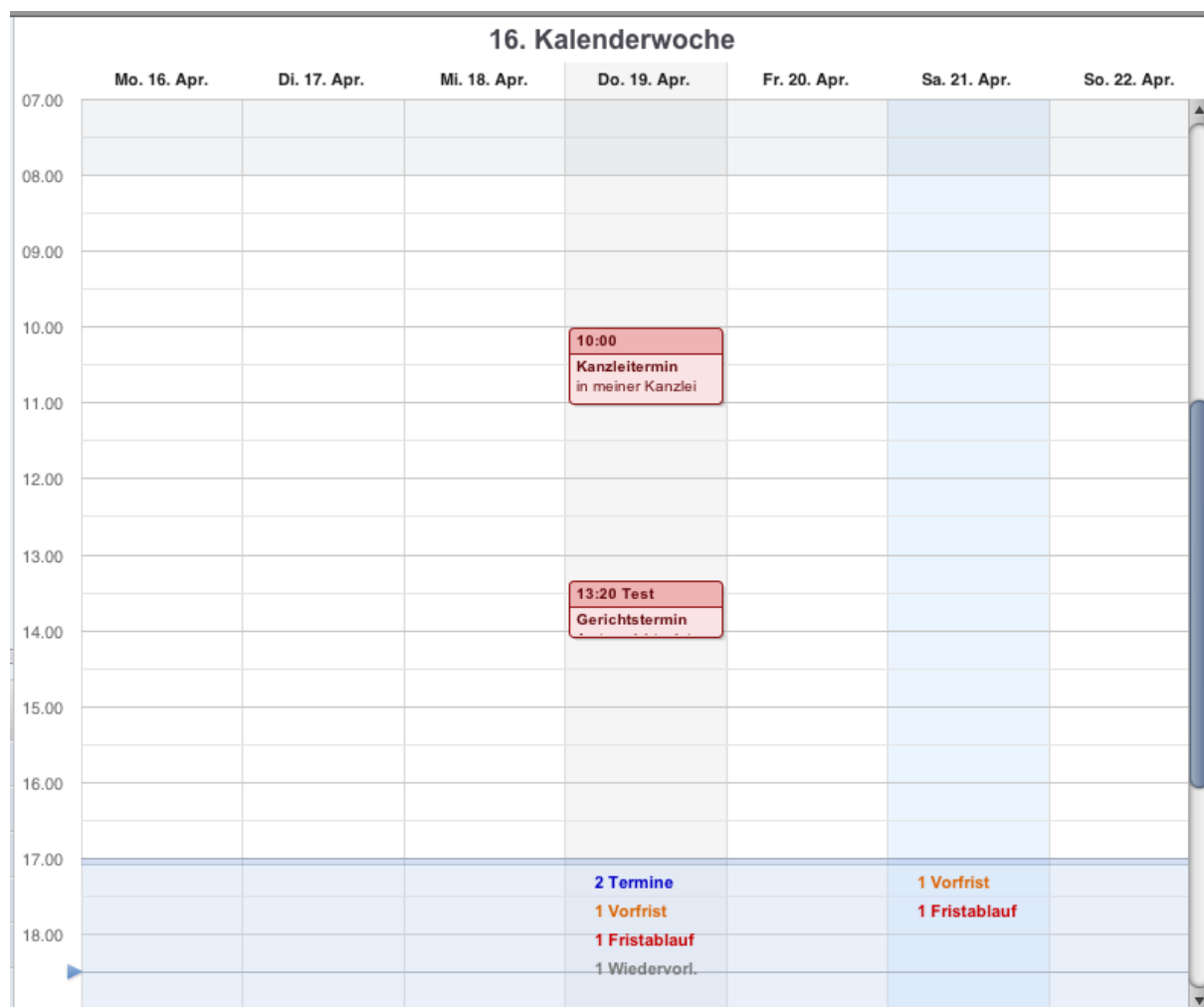

Darüber hinaus kann jetzt konfiguriert werden, welcher Inhalt des Termins (Terminart, Terminort oder zugeordnete Akte oder Person) in dem Titelbereich eines Termins vermerkt

ist. Ein Termin, der aufgrund der kurzen veranschlagten Dauer nicht alle Inhalte optisch darstellen kann, wird nun bei einem Klick (Auswahl) vergrößert.

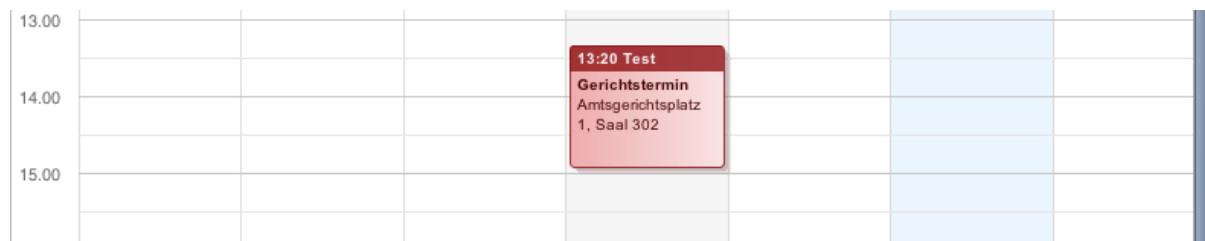

Analog zu den Bearbeitern der Akten kann nun einer bestimmten Terminart (z. B. „Gerichtstermine“) über die jeweilige Terminvorlage eine individuelle Farbe dauerhaft zugeordnet werden. Die Farbe der Terminart geht der Farbe vor, die dem einzelnen Bearbeiter zugeordnet ist. Der Kalender „merkt“ sich jetzt die jeweils zuletzt eingestellte Ansicht.

In der persönlichen Übersicht lassen sich mit der Online-Aktualisierung jetzt auch Termine anzeigen, für die der Bearbeiter als Teilnehmer eingetragen ist. Die Anzeige der erfassten Geburtstage ist nun ebenfalls implementiert.

Die Darstellung der Termine im Terminkalender kann ab sofort individuell angepasst werden. Hierzu müssen Sie lediglich mit der rechten Maustaste in den Terminkalender klicken.



## 5. Tabellenspalten konfigurierbar

Die Tabellenspalten sind nun konfigurierbar, d. h. die Sortierreihenfolge kann nun innerhalb der jeweiligen Tabellenspalte definiert werden. Die Spaltenbreite, die bereits vor dieser Online-Aktualisierung angepasst werden konnte, „merkt“ sich das Programm jetzt auch dauerhaft. Die Spalten der Tabellen lassen sich verschieben (auch das ist nicht neu). Jetzt aber „merkt“ sich Advolux diese Änderung auch dauerhaft.

Darüber hinaus kann (durch Klick mit der rechten Maustaste und Auswahl des Eintrags „Darstellung“) individuell eingestellt werden, welche Tabellenspalten verwendet werden sollen und welche nicht. Auch diese Einstellung wird dauerhaft „gemerkt“.

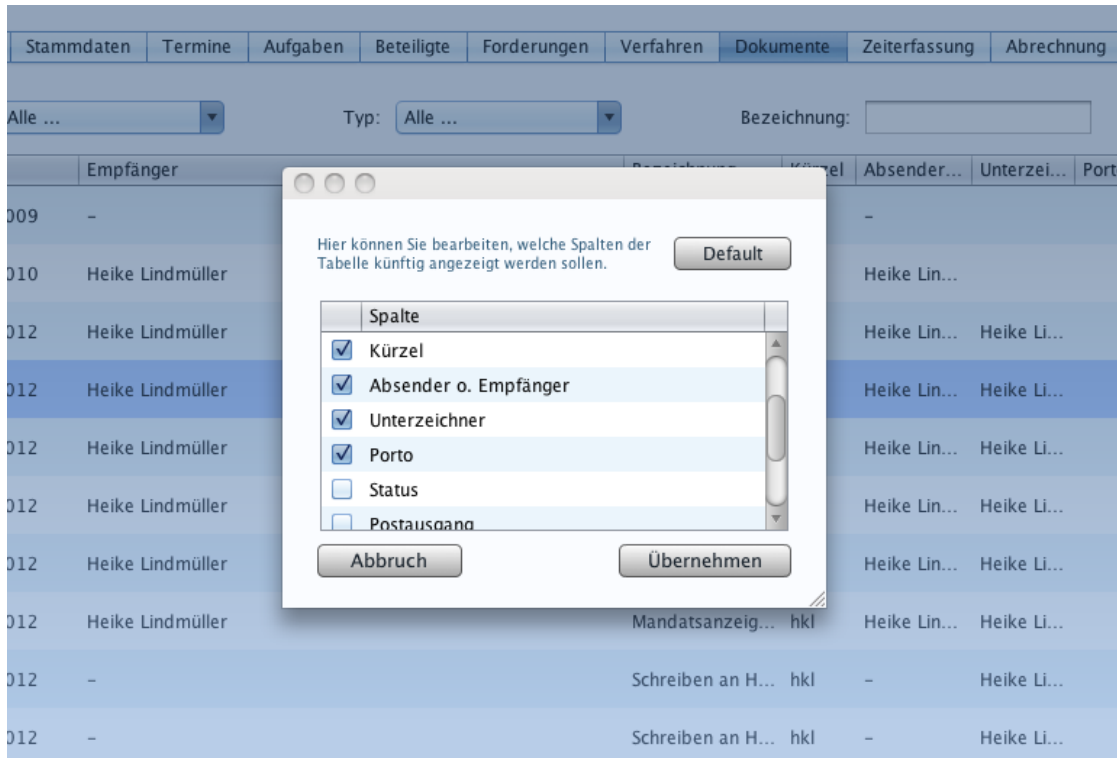

## 6. Drag & Drop

Dateien können jetzt direkt von der Dateiebene in die Akte oder den Ordner gezogen werden und umgekehrt.

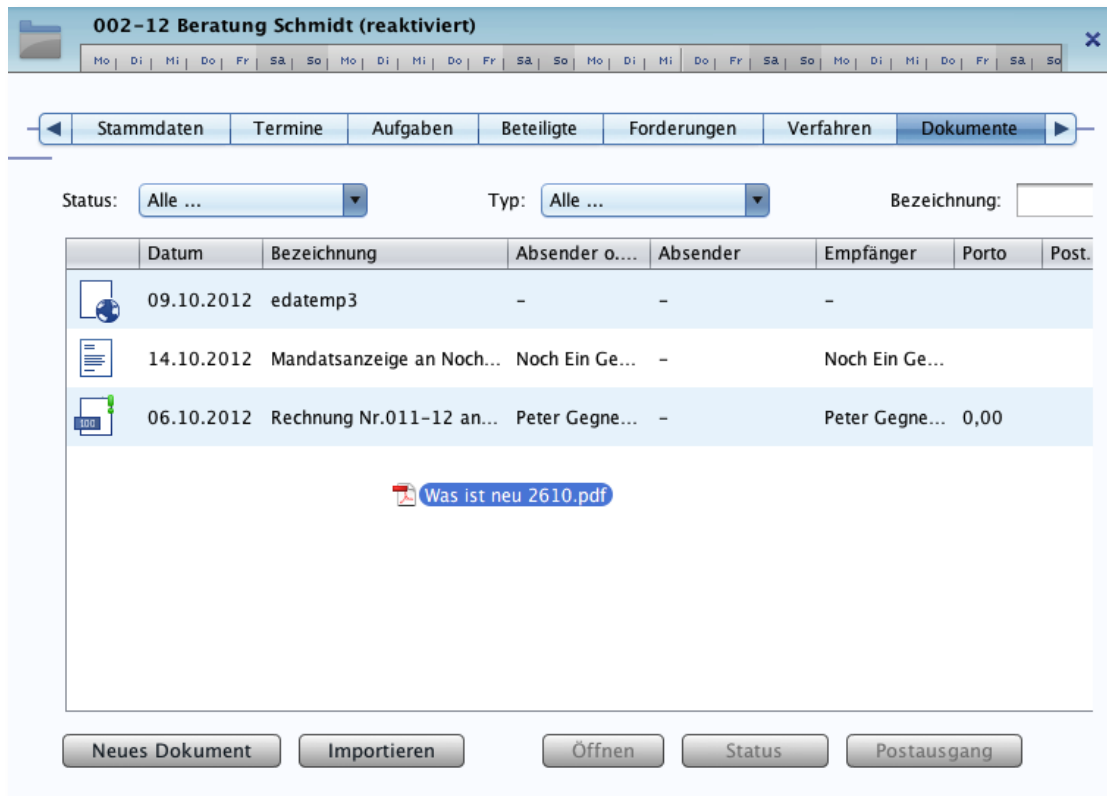

## 7. E-Mail

Ab sofort unterstützt das E-Mailprogramm neben dem POP3-Protokoll auch das IMAP-Protokoll. Darüber hinaus können E-Mails auch über den MS-Exchange-Server empfangen und versendet werden.

Jede eingegangene E-Mail verfügt nun über eine AutoReply-Funktion, so dass Sie direkt aus der E-Mail heraus eine Antwort-E-Mail erzeugen können. Außerdem können Anhänge in E-Mails bereits beim Erstellen oder auch nachträglich in PDF umgewandelt werden.

Anhänge in E-Mails können durch Drag & Drop auch nachträglich hinzugefügt werden oder in die Akte oder auf das Dateisystem gezogen werden. In E-Mails gezogene Verzeichnisse (auf 10 MB beschränkt) werden jetzt automatisch in Zip-Dateien umgewandelt.

## 8. Handaktenbogen individuell abänderbar

Der Handaktenbogen kann nun individuell (als Dokumentvorlage) eingerichtet werden. Alle Dokumentvorlagen, die den Namensbestandteil „Stammblatt“ tragen, lassen sich als Dokumentvorlagen verwenden. Die Zuordnung der eigenen Dokumentvorlage erfolgt in den Kanzleidaten. Der Aufruf erfolgt wie gehabt über den „Drucken“-Button im Toolbereich.

Sonstige Kanzleidaten

Anschrift Kontakt Daten Laufende Nummern Format Sonstiges

**Stammblatt**  
Bitte wählen Sie zwischen einer eigenen Vorlage für das Stammblatt oder der Standardeinstellung von Advolux. Sie können in den Referatvorlagen jedem Referat zusätzlich ein Stammblatt zuordnen.

Advolux Stammblatt

Darüber hinaus kann jedem Referat ein gesondertes Stammblatt zugeordnet werden, diese Einstellung geht dann der allgemeinen Einstellung in den Kanzleidaten vor.

## 9. Automatisches Mahnverfahren

Beim Antrag auf Erlass bzw. Neuzustellung eines Vollstreckungsbescheides lassen sich in Advolux jetzt auch weitere Kosten geltend machen. Bei Geltendmachung einer höheren als der 1.3 Geschäftsgebühr gem. 2300 VV RVG wird automatisch die besondere Schwierigkeit der Angelegenheit versichert (abschaltbar).

Mahnforderung: Anwaltskosten

umfangreich / schwierig

Zu den Antragstellern (im Registerblatt „Rechtsform“ bei Personen) kann jetzt auch eine Antragstellerkennziffer (ASKEZI) hinterlegt werden, wenn eine solche beim Mahngericht für diese Person beantragt wurde.

**Zuständige Gerichte**

Amtsgericht:  
 Landgericht:  
 Oberlandesgericht:  
 Vollstreck.-Gericht:  
 Familiengericht:  
 Mahngericht:  

**optionale Antragsteller-Kennziffer**

ASKEZI:

## 10. Aktensuche

Die Aktensuche ist jetzt auch nach „Ihr Zeichen“ einer beteiligten Person (z. B. „Rechtsanwalt“ oder „Mandant“) möglich.

## 11. Telefonnummernsuche

Ab sofort verfügt Advolux über ein kleines Fenster, über das nach Telefonnummern und weiteren Personendaten gesucht werden kann. Analog dazu können Sie auch eine Person anhand einer Telefonnummer suchen.

Wenn dieses Fenster geöffnet ist, kann es auch benutzt werden, während andere Dialoge oder Assistenten (z. B. Anlegen einer Rechnung) gerade geöffnet sind.



## 12. Rechtsschutzversicherungen und Rechtsanwälte

Beim Hinzufügen einer neuen Beteiligung für eine vorhandene Person werden nun nach Rückfrage die zugeordneten Beteiligungsverhältnisse (Rechtsschutzversicherungen und Rechtsanwälte) übernommen. Bei Rechtsschutzversicherungen gilt das auch für die weiteren Daten, wie z. B. Versicherungsnummer usw. War ein Mandant an mehreren Akten mit unterschiedlichen Rechtsschutzversicherungen beteiligt, erfolgt eine Auswahl durch den Anwender, die jüngste (letzte) Beteiligung ist voreingestellt.

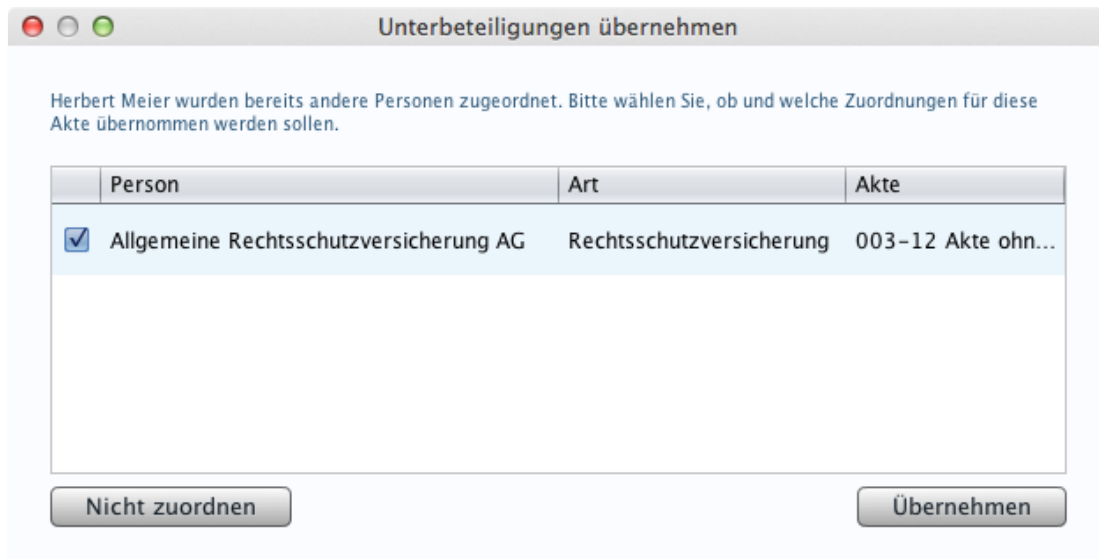

Dieses Feature ist in einer XML-Datei konfigurierbar, d. h. es kann ausgewählt werden, welche (Unter-)Beteiligungsformen automatisch oder nach besonderer Rückfrage übernommen werden sollen und welche Betreffdaten (Schadenummer, Versicherungsnummer usw.) berücksichtigt werden sollen. In einer künftigen Version wird die Konfiguration mit einem Dialog möglich sein.

### 13. Forderungskonten

Die Forderungskonten können jetzt wahlweise tagesgenau (*act/act*), nach der englischen Methode (*act/365*) oder nach der europäischen Methode (*act/360*) berechnet werden. Alte Forderungskonten wurden bislang nach *act/365* berechnet, diese Berechnungsmethode wird beibehalten, kann aber manuell nachträglich geändert werden. Neue Forderungskonten sind auf *act/act* voreingestellt.

Währung:

Kontotyp:

Zinsmethode:

### 14. OpenOffice

OpenOffice lässt sich jetzt für den Zugriff auf verschiedenen Ports konfigurieren. Auf diese Weise kann OpenOffice auch auf Terminal-Servern mit mehreren Sessions verwendet werden.

### 15. Netzwerkzugriff

Beim Netzwerkzugriff auf die Vorlagen (beim Öffnen des Dokumentassistenten) werden die Änderungen bei der Eingabe jetzt an den Server weitergeleitet, damit dieser die eigentliche Auswertung durchführt. Hierdurch wird das Starten des Dokumentassistenten beschleunigt.

Darüber hinaus wurde die Anzahl der Netzwerkzugriffe durch sog. „Prefetching“ verringert. Diese Verbesserung hat zur Folge, dass nun auch über das Internet (VPN) mit angemessener Geschwindigkeit gearbeitet werden kann.

## 16. Inkrementelles Backup

Im Servermodus wird jetzt ein sog. „inkrementelles Backup“ verwendet: Nur noch diejenigen Dateien, die seit der letzten Sicherung geändert wurden, werden über das Sicherungsverzeichnis gesichert. Auf diese Weise wird die Belastung – gerade bei großen Datenbanken mit vielen Textdateien – deutlich reduziert.

## 17. Animation

Die Bildschirmanimation kann nun deaktiviert werden. Dies führt beim Einsatz von Terminalservern zu einer besseren Performance im Netzwerk.



## 18. Hinweissystem

Auf neue Mitteilungen wird jetzt vom Hinweissystem mit einem leicht blinkenden Button hingewiesen. Bei dringenden Hinweisen (z. B. fehlerhafte Datensicherung) leuchtet der Button rot. Ein Klick auf den Button öffnet das Hinweisfenster mit den Hinweisen.





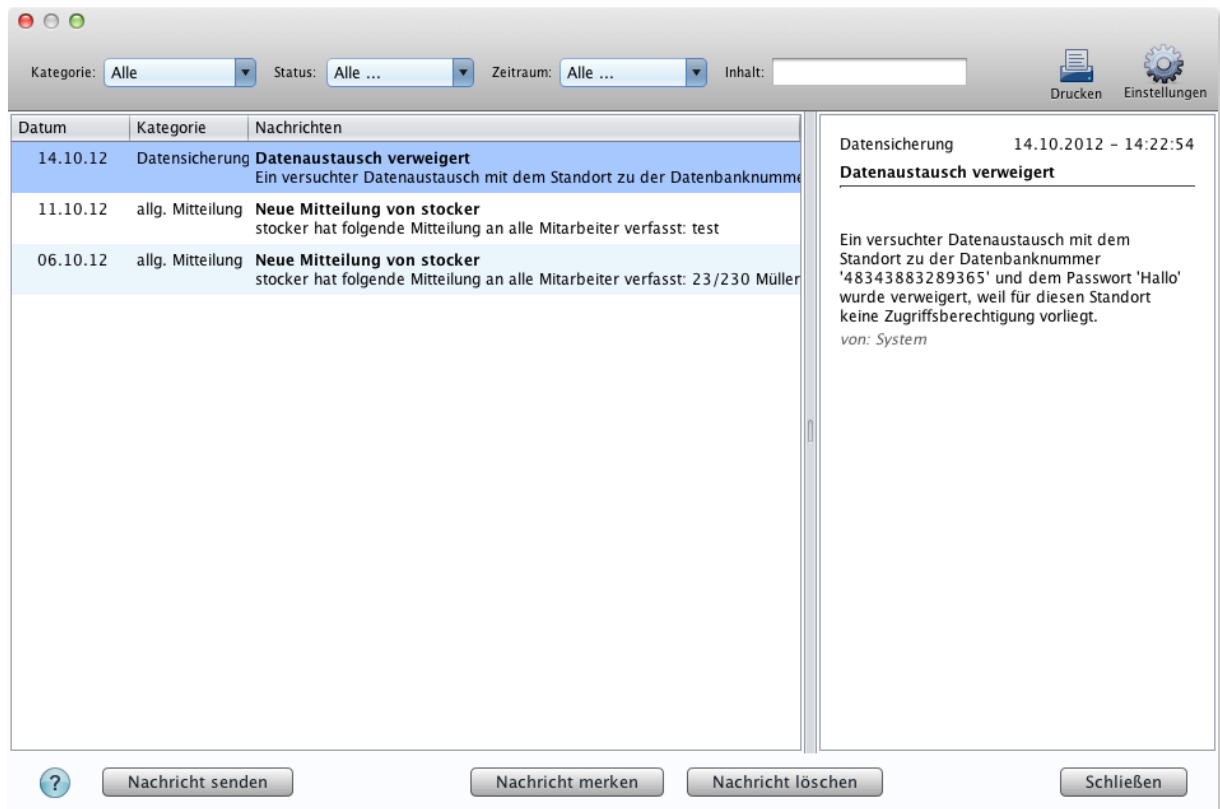

## 19. Mac Mountain Lion Gatekeeper

Advolux ist jetzt mit einer speziellen ID von Apple signiert, so dass für die Installation auf dem Mountain Lion (Mac OS-X 10.8) der Gatekeeper nicht mehr abgeschaltet sein muss.

Programme aus folgenden Quellen erlauben:

- Mac App Store
- Mac App Store und verifizierte Entwickler
- Keine Einschränkungen